'Επιδεινώθηκε ἡ κατάσταση

ΒΡΟΧΗ ΟΙ ΟΒΙΔΕΣ ΣΤΗΝ ΠΝΟΜ ΠΕΝΧ

Διεξάγονται σκληρές μάχες

ΠΝΟΜ ΠΕΝΧ, 26. Ἡνωμένος Τύπος, Ρώυτερ, 'Ασσοσιέϊτεντ Πρές

Ἡ κατάσταση γύρω καί μέσα στήν πολιορκημένη καμποτζιανή πρωτεύουσα ἐπιδεινώθηκε ἀκόμα περισσότερο γιά τίς κυβερνητικές δυνάμεις, καθώς οἱ πρῶτες ὀβίδες τοῦ πυροβολικοῦ τῶν ἀνταρτῶν ἄρχισαν νά τήν πλήττουν.

"Ηδη, παρά τούς συνεχεῖς βομβαρδισμούς τῆς ἀμερικανικῆς ἀεροπορίας, τά ἐπαναστατικά στρατεύματα περισφίγγουν συνεχῶς τόν κλοιό γύρω ἀπό τήν Πνόμ Πένχ, ἐνῶ οἱ πρεσβεῖες τῶν 'Ηνωμένων Πολιτειῶν, τῆς Βρεταννίας καί τῆς Αὐστραλίας διέταξαν τούς ὑπηκόους τους νά ἐγκαταλείψουν τό συντομώτερο τήν πόλη.

Χαρακτηριστικό εἶναι, ὅτι ἀπό χθές ἄρχισε ἡ ἀναχώρηση τοῦ γυναικείου προσωπικοῦ τῶν πρεσβειῶν καθώς καί τῶν οἰκογενειῶν τῶν διπλωματῶν.

Οἱ προκεχωρημένες κομμουνιστικές μονάδες βρίσκονται τώρα σέ ἀπόσταση 8 χιλιομέτρων στά νότια τῆς πρωτεύουσας, ἐνῶ σφοδρές μάχες διεξάγονται στά βόρεια καί δυτικά τῆς πόλεως.

Τό κομμουνιστικό πυροβολικό ἔβαλλε ἐναντίον τοῦ διεθνοῦς ἀεροδρομίου Ποσεντόνγκ τῆς Πνόμ Πένχ, μέ ἀποτέλεσμα νά πανικοβληθοῦν οἱ κάτοικοι, οἱ ὁποῖοι ἄρχισαν νά ζητοῦν καταφύγιο στό κέντρο τῆς πόλεως. Περισσότεροι ἀπό 30 πύραυλοι τῶν 122 χιλιοστομέτρων ἔπεσαν ἐναντίον τοῦ ἀεροδρομίου, τό ὁποῖο βρίσκεται στά δυτικά περίχωρα τῆς καμποτζιανῆς πρωτεύουσας. Σύμφωνα μέ ἄλλες πληροφορίες, οἱ πύραυλοι ἐξερράγησαν μέσα στήν πόλη, κοντά στό ἀεροδρόμιο καί προκαλέσαν σημαντικό ἀριθμό θυμάτων καθώς καί καταστροφες σέ πολλά κτίρια.

Χαρακτηριστικό εἶναι, ὅτι ὁ πρόεδρος - στρατηγός Λόν Νόλ ἀπηύθυνε χθές ἔκκληση στόν πληθυσμό τῆς πρωτεύουσας γιά νά ἐκπαιδευθῆ στόν χειρισμό τῶν ὅπλων καί νά διατηρήση τήν ψυχραιμία του. Εἶπε ἐπίσης ὅτι ἡ κομμουνιστική ἀπειλή ἐναντίον τῆς πρωτεύουσας θά ἀποφευχθῆ ἄν ὁ κυβερνητικός στρατός καταρθώση νά στρατολογήση 10.000 ἐπί πλέον στρατιῶτες.

ΠΕΘΑΝΕ ΤΗΝ ΝΥΚΤΑ Ο Κ. ΓΕΩΡΓΑΚΟΠΟΥΛΟΣ

Πέθανε λίγο μετά τά μεσάνυκτα σέ ἡλικία 83 ἐτῶν, στό νοσοκομεῖο τοῦ ΕΕΣ, ὅπου νοσηλευόταν, ὁ ἐπί 25ετία πρόεδρος τοῦ 'Ελληνικοῦ 'Ερυθροῦ Σταυροῦ καί πρώην πρωθυπουργός Κωνσταντίνος Γεωργακόπουλος. 'Ο ἐκλιτῶν γεννήθηκε τό 1890 στήν Τρίπολη, μετέσχε στούς Βαλκανικούς Πολέμους 1912 - 1913 καί στόν Α' Παγκόσμιο Πόλεμο σάν ἔφεδρος ἀξιωματικός. Σπούδασε Νομικά στό Πανεπιστήμιο 'Αθηνῶν καί δικηγόρησε μέχρι τό 1951, διετέλεσε ὑπουργός στίς κυβερνήσεις Δεμερτζῆ καί Μεταξᾶ καί πρωθυπουργός στήν ὑπηρεσιακή κυβέρνηση τῶν ἐκλογῶν τοῦ 1958. 'Από τό 1948 κατεῖχε τήν θέση τοῦ προέδρου τοῦ 'Ελληνικοῦ 'Ερυθροῦ Σταυροῦ.

ΚΑΤΑΡΡΕΥΣΗ ΧΩΡΙΣ, ΕΥΤΥΧΩΣ, ΘΥΜΑΤΑ

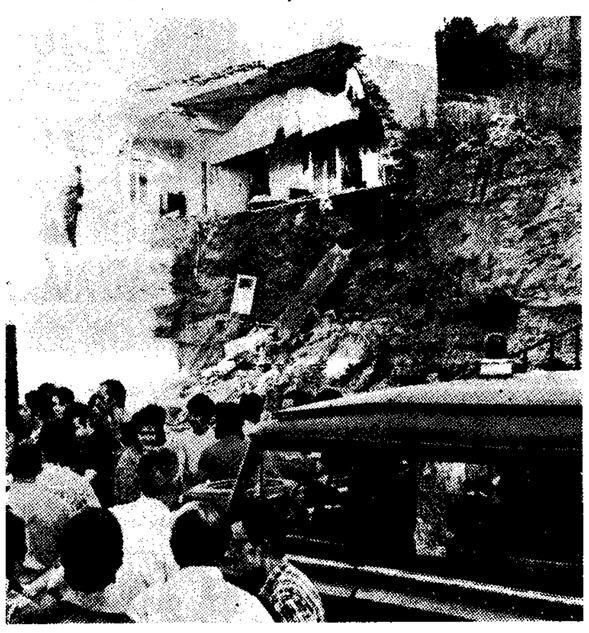

'Από κακή ὑποστήλωση κατέρρευσε, χθές τό ἀπόγευμα, ἡ πίσω πλευρά τοῦ διωρόφου σπιτιοῦ (φωτογραφία) τοῦ ἐπιχειρηματίᾳ Γεωργίου Σούλη, στή γωνία τῶν ὁδῶν 'Ιουστινιανοῦ καί Ψελλοῦ. 'Επίσης, κατέρρευσε μέρος τοῦ πατώματος τοῦ ἰσογείου καί προκλήθηκαν ζημιές σέ ἔπιπλα καί σκεύη. Τό εὐτύχημα εἶναι ὅτι οἱ ἔνοικοι τοῦ διωρόφου σπιτιοῦ ἀπουσίαζαν κατά τή στιγμή τῆς καταρρεύσεως, διότι θά διέτρεχαν θανάσιμο κίνδυνο. Παραπλεύρως τοῦ διωρόφου σπιτιοῦ, ἐπί τῆς ὁδοῦ 'Ιουστινιανοῦ, βρίσκεται οἰκάπεδο στό ὁποῖο γίνονται ἐργασίες γιά τήν ἀνέγερση οἰκοδομῆς. 'Ανακρίσεις ἐνεργεῖ τό Ε' 'Αστυνομικό Τμῆμα καί καταζητοῦνται οἱ ὑπεύθυνοι μηχανικοί τῆς ἀναγειρομένης οἰκοδομῆς.

ΑΠΟ ΤΟ ΤΡΙΜΕΛΕΣ ΕΦΕΤΕΙΟ

Φυλάκιση τριῶν ἐτῶν στόν ἱεροψάλτη Σπάτων

ΕΙΧΕ ΠΕΤΑΞΕΙ ΤΟ ΕΥΑΓΓΕΛΙΟ ΕΝΑΝΤΙΟΝ ΤΩΝ ΔΙΚΑΣΤΩΝ

Σέ τριῶν ἐτῶν φυλάκιση καταδικάσθηκε χθές ἀπό τό Τριμελές 'Εφετεῖο 'Αθηνῶν, ὁ ἱεροψάλτης ἀπό τά Σπάτα Γ. Βασιλείου, ὁ ὁποῖος στίς 2 'Ιουνίου 1973, ἐπειδή διεφώνησε μέ ἀπόφαση τοῦ δικαστηρίου πέταξε τό Εὐαγγέλιο κατά τῶν δικαστῶν, τούς ἐξύβρισε χυδαῖα, γρονθοκόπησε χωροφύλακες καί τόν δικηγόρο του.

Γιά νά δικαιολογήση χθές τήν πράξη του, ἐπικαλέσθηκε τήν ψυχασθένεια ἀπό τήν ὁποία πάσχει ἐδῶ καί μερικά χρόνια. 'Ο ψυχίατρος κ. Γ. Μανουσάκης μάλιστα, πού κατέθεσε χθές ὡς μάρτυρας, ἀνέφερε ὅτι ὁ κατηγορούμενος ἔχει τό ἀκαταλόγιστο τῶν πράξεών του. Τό 'Εφετεῖο πάντως δέν συμφώνησε ἀπόλυτα μέ τήν ἄποψη αὐτή, τοῦ ἀναγνώρισε τό ἐλαφρυντικό τοῦ ἠλαττωμένου καταλογισμοῦ λόγω ἀσθενείας.

Βασικός μόρτυς κατηγορίας ἦταν τό θῦμα τοῦ Βασιλείου, ὁ ἐφέτης κ. 'Ηλ. Πορταλης, ἐναντίον τοῦ ὁποίου εἶχε ἐκτοξευθῆ τό Εὐαγγέλιο καί τό μεγαλύτερο μέρος τῶν ὕβρεων. «'Αμέσως μετά τήν ἐκφώνηση τῆς ἀποφάσεως — κατέθεσε ὁ κ. Πορταλης — ὁ κατηγορούμενος ἐκσφενδονισε τό Εὐαγγέλιο, καί μετά ἐξύβρισε τούς δικαστάς καί χτύπησε ἀστυνομικούς καί τόν δικηγόρο του».

Τό πρωτοφανές ἐκεῖνο γιά τά ἑλληνικά δικαστικά χρονικά ἐπεισόδιο εἶχε προκληθῆ ὅταν τό Τριμελές 'Εφετεῖο ἐπεκύρωσε ποινή 6½ μηνῶν, πού εἶχε ἐπιβάλει τό Πλημμελειοδικεῖο στόν Βασιλείου. 'Η κατηγορία πού τόν βάραινε στήν δίκη ἐκεινη ἦταν ὅτι ξυλοκόπησε τόν τροχονόμο κ. "Αγγ. 'Αγγελῆ, ἐπειδή τοῦ ἔκανε μιά σύσταση γιά τροχαία παράβαση, πού εἶχε διαπράξει μέ τό μοτοποδήλατό του.

Στήν ἀπολογία του ὁ Γ. Βασιλείου ἰσχυρίσθηκε χθές: «Μετανοῶ γιά ὅ,τι ἔγινε, ἀλλά δέν θυμάμαι τίποτε».

Πρωτοδίκως ὁ Γ. Βασιλείου εἶχε καταδικασθῆ γιά τό ἐπεισόδιο μέσα στό δικαστήριο, σέ κάθειρξη 7½ ἐτῶν.

Ὁ καιρός σήμερα

ΒΡΟΧΕΣ — ΔΡΟΣΙΑ

Πρόγνωσις Μετεωρολογικῆς 'Υπηρεσίας (26.7.73, ὥρα 6.30 π.μ.)

ΠΕΡΙΓΡΑΦΗ: 'Η συνεχιζομένη μεταφορα ψυχρῶν ἀερίων μαζῶν ἐκ τῆς βορειοδυτικῆς καί Κεντρικῆς Εὐρώπης πρός ἀνατολάς ἕως νοτιοανατολάς συντελεῖ εἰς τήν περαιτέρω πτῶσιν τῶν θερμοκρασιῶν ἐφ' ὁλοκλήρου τῆς χώρας καί εἰς τό σχηματισμόν νυξημένων νεφώσεων εἰς τάς βορείους περιοχάς μετά τοπικῶν βροχῶν ἢ καταιγίδων κατά περιόδους.

ΑΤΤΙΚΗ: Καιρός αἴθριος καθιστάμενος κατά περιόδους ὀλίγον νεφελώδης. "Ανεμοι βορειοδυτικοί ἕως δυτικοί μέτριοι. Θάλασσα Σαρωνικοῦ καί Νοτίου Εὐβοϊκοῦ ὀλίγον τεταραγμένη ἕως τεταραγμένη. Θερμοκρασία σημειούσα περαιτέρω πτῶσιν θά κυμανθῆ μεταξύ 33 καί 20 βαθμῶν.

ΥΠΟΛΟΙΠΟΣ ΧΩΡΑ: Καιρός αἴθριος ἕως ὀλίγον νεφελώδης. "Ανεμοι βορειοδυτικοί ἕως δυτικοί μέτριοι. Θάλασσα τεταραγμένη. Θερμοκρασία εἰς περαιτέρω πτῶσιν.

ΠΡΟΟΠΤΙΚΗ ΓΙΑ ΤΟ ΣΑΒΒΑΤΟ: 'Ο καιρός προβλέπεται νεφελώδης μετά τοπικῶν βροχῶν. Οἱ ἄνεμοι θά πνεουν μέτριοι καί ἡ θερμοκρασία θα σημειώση πτῶσιν.

ΣΤΗΝ ΕΚΑΛΗ

ΑΠΟΤΕΦΡΩΘΗΚΑΝ 600 ΣΤΡΕΜΜΑΤΑ ΠΕΥΚΟΔΑΣΟΥΣ!

ΚΑΙ 400 ΣΤΡΕΜΜΑΤΑ ΜΕ ΧΑΜΗΛΗ ΒΛΑΣΤΗΣΗ

'Η Γενική Διεύθυνση Δασῶν τοῦ ὑπουργείου 'Εθνικῆς Οἰκονομίας, σέ ἀνακοίνωσή της ἀναφέρει, ὅτι ἡ πυρκαϊά, πού προκλήθηκε στή δασική περιοχή 'Εκάλης—Διονύσου, ἀποτέφρωσε πευκοδάσος σέ ἔκταση 600 στρεμμάτων. 'Επίσης, ἀποτεφρώθηκαν θάμνοι καί χαμηλή βλάστηση, σε ἔκταση 400 στρεμμάτων.

"Οπως εἶναι γνωστό, ἡ πυρκαϊά στήν Πεντέλη προκλήθηκε ἀπό ἄγνωστη αἰτία τό ἀπόγευμα τῆς περασμένης Δευτέρας καί κατεσβέσθη ὕστερα ἀπό προσπάθειες 36 ὡρῶν. 'Ανακρίσεις ἐνεργεῖ ἡ Δασική 'Υπηρεσία.

Δέν εἶναι ἐκλογή

ΟΙ «ΤΑ·Ι·ΜΣ» Ν. ΥΟΡΚΗΣ ΓΙΑ ΤΟ ΔΗΜΟΨΗΦΙΣΜΑ

Ν. ΥΟΡΚΗ, 26. 'Ασσοσιέϊτεντ Πρές

Οἱ «ΤΑΪμς τῆς Νέας 'Υόρκης», σέ σημερινό ἄρθρο τους, ἐπισημαίνουν ὅτι «ἐκπρόσωποι τῆς ἑλληνικῆς κυβερνήσεως ἔχουν προειδοποιήσει ὅτι τό «"Οχι» κατά τό δημαφήφισμα τῆς Κυριακῆς θά ἦταν δυνατό νά ὁδηγήση σέ ἀνοιχτή στρατιωτική δικτατορία».

Καί τό ἄρθρο συνεχίζει: «Αὐτό δέν εἶναι κατι νέο γιά τούς "Ελληνες, οἱ ὁποῖοι ἔχουν ἤδη ὑποστῆ ἕξη χρόνια στρατιωτικῆς διακυβερνήσεως, ὑπό τούς συνταγματάρχες, καί οἱ ὁποῖοι, δέν ὑπάρχει ἀμφιβολία, ὅτι γνωρίζουν ὅτι τό «Ναί» γιά τήν προτεινόμενη «Προεδρική Κοινοβουλευτική Δημοκρατία», θά σήμαινε συνέχιση τῆς ἴδιας καταστάσεως.

'Η ἐκλογή γιά τούς "Ελληνες ψηφοφόρους, τήν Κυριακή, δέν εἶναι, στήν πραγματικότητα, ἐκλογή. Παρά τό γεγονός αὐτό, μιά οὐσιαστικά ἀρνητική ψῆφος θά τάρασσε τήν κυβερνηση καί θά βοηθοῦσε στήν ἀποκατάσταση τῆς πίστεως, στήν ἀντοχή τοῦ ἑλληνικοῦ δημοκρατικοῦ πνεύματος, τόσο στήν 'Ελλάδα, ὅσο καί στό ἐξωτερικό».

ΕΙΔΗΣΕΙΣ μέ λίγα λόγια

ΑΝΑΜΝΗΣΤΙΚΗ ΣΦΡΑΓΙΔΑ

Στίς 8 Αὐγούστου θά ἀρχίσουν στήν 'Αθήνα οἱ ἐργασίες του Μετασυνεδρίου τῶν 'Εσπεραντιστῶν. Μέ τήν εὐκαιρία αὐτή ὁ ΕΛΤΑ θά καθιερώση τήν πρώτη ἡμέρα ἀναμνηστική σφραγίδα στό Κεντρικό Φιλατελικό γραφεῖο (Λιόλυο 100). Οἱ ἐνδιαφερόμενοι πρέπει να ἀποστείλουν ἐγκαίρως τά ταχυδρομικά ἀντικείμενά τους.

ΦΙΛΟΞΕΝΙΑ ΟΜΟΓΕΝΩΝ

Τήν μεταπροσεχῆ Παρασκευή θά γίνη ἀγιασμός στήν 'Εθνική 'Εστία (Πύργος Βασιλίσσης) μέ τήν εὐκαιρία τῆς ἐναρξεως τῆς φιλοξενίας τῆς 32ῆς σειρας ὁμογενῶν ἐκπαιδευτικῶν.

ΑΔΕΙΕΣ ΤΡΙΧΟΒΑΦΗΣ

Η 'Ομοσπονδία Κουρέων - Κομμωτῶν εἰδοποιεῖ τούς ἐνδιαφερομένους κουρεις να ἀποκτήσουν ἄδεια χρήσεως τριχοβαφῆς, ὅτι πρέπει νά ὑποβάλουν αἴτηση, μεσω τῶν σωματείων τους, στίς εἰδικές ὑπηρεσίες.

ΣΧΟΛΗ ΚΡΕΟΠΩΛΩΝ

Τόν Σεπτεμβριο θα ἀρχίση ἡ λειτουργία τῆς Σχολῆς κρέατος Λαμίας. Καθε κύκλος ἐκπαιδεύσεως θα διαρκῆ 10 ἡμέρες. 'Ο ἀριθμός τῶν ἐκπαιδευομένων σέ καθε κυκλο δέν θά ὑπερβαίνη τούς 10 κρεοπώλες.

ΑΠΕΚΤΗΣΕ ΤΟ 80% ΜΕΤΟΧΩΝ

"Αλλα 30% τῶν μετοχῶν τῆς 'Εταιρίας 'Ασφαλειῶν Ζωῆς «'Ιντεραμέρικαν» ἀπέκτησε ἡ 'Αμερικανική ἑταιρία «"Ινα Κορπορέϊσον», ἐξασφαλίζοντας ἔτσι τό 80% τοῦ συνόλου τῶν μετοχῶν. 'Εξ ἄλλου, πρόεδρος τοῦ διοικητικοῦ συμβουλίου τῆς «'Ιντεραμέρικαν» ἐξελέγη ὁ κ. "Εντουαρντ Γκλασμεγιερ, ὁ ὁποῖος ὑπηρέτησε πρόσφατα ὡς προέδρος τοῦ 'Αμερικανικοῦ Κολλεγίου Ψυχικοῦ.

Πέθανε ἀπό κατάθλιψη γιά τό σπίτι του

ΣΠΑΡΤΗ, 26.—

'Απεβίωσε προχθές καί κηδεύθηκε χθές στό ἡμικατασταφέν ἀπό τήν πυρκαϊά χωριό Πετρίνα ὁ Πέτρος Σκάλκος, 75 ἐτῶν. Τό σπίτι του εἶχε ἀποτεφρωθῆ ἀπό τήν τρομερή πυρκαϊά καί αὐτό τοῦ ἔφερε ψυχική κατάθλιψη, ἀπό τήν ὁποία δέν μπόρεσε νά συνέλθη.

'Ακτινολογικό μηχάνημα πῆρε φωτιά σέ νοσοκομεῖο

Πυρκαϊά, πού σημειώθηκε χθές τό πρωΐ σέ ἀκτινολογικό μηχάνημα τοῦ Νοσοκομείου «Ζωοδόχος Πηγή», στά Μελίσσια, προξένησε ζημιές 600.000 δρσχμῶν. 'Η φωτιά προκλήθηκε στό μηχάνημα ἀπό βραχυκύκλωμα.

14χρονος ἔπεσε ἀπό οἰκοδομή

Σέ ἀνεγειρόμενη οἰκοδομή στήν ὁδό Βενιζέλου 13 στήν Δραπετσώνα, ἀνέβηκε γιά νά παίξη χθές τό ἀπόγευμα, ὁ 14χρονος Στυλιανός Τσολακίδης. "Επεσε ὅμως ἀπό ὕψος 6½ μέτρων καί τραυματίσθηκε σοβαρά. Μεταφέρθηκε στό Κρατικό Νοσοκομεῖο Πειραιῶς.

Θά χορηγηθῆ ἐκλογικό ἐπίδομα

Τήν χορήγησιν ἐφ' ἅπαξ «ἐκλογικοῦ ἐπιδόματος» στούς ὑπαλλήλους τῶν Δήμων καί Κοινοτήτων καί τούς ἀδιαβαθμήτους κοινοτικούς ὑπαλλήλους, ἐνέκρινε ὁ 'Αντιπρόεδρος τῆς Κυβερνήσεως καί ὑπουργός τῶν 'Εσωτερικῶν κ. Στ. Παττακός.

Τό νερό τῆς λίμνης

'Η λίμνη τοῦ Μαραθῶνος περιεῖχε χθές τό μεσημέρι 33.632.000 κυβικά μέτρα νεροῦ ἔναντι 33.720.000 τῆς προχθεσινῆς ἡμέρας καί 27.405.000 τῆς ἀντίστοιχης περυσινῆς ἡμερομηνίας.

Κηδεῖες

Τόν πολυαγαπημένο μας σύζυγον, υἱόν, ἀδελφόν καί θεῖον

ΣΑΒΒΑΝ ΧΑΤΖΗΣΑΒΒΑΝ

Βοηθόν Φαρμακοποιοῦ, ἐτῶν 68

θανόντα κηδεύομεν σήμερον καί ὥραν 5 μ.μ. ἐκ τοῦ ἱεροῦ ναοῦ τοῦ Α' Νεκροταφείου.

'Η σύζυγος: 'Ελένη. 'Ο υἱός: Κυριακος. Οἱ ἀδελφοί: 'Ελισώ καί Χαρόλαμπος 'Αδαμζιλογλου, 'Ανδρεας καί Δώρα Χατζησάββα, Βύρων καί 'Ελένη Χατζησάββα. Κων/νος καί Εὐα Εὐθυμίου, Τζένη Παπαδοπούλου, 'Αλέκος καί 'Αλεκα Παπαδοπούλου. Οἱ ἀνεψιοί. Οἱ λοιποί συγγενεις.

'Ο κ. Παττακός τονίζει :

ΕΣΤΙΑ ΜΟΛΥΝΣΕΩΣ ΕΓΙΝΕ Ο ΣΑΡΩΝΙΚΟΣ

Νεκρά ψάρια στήν 'Ελευσίνα

Εἶναι ἀναμφισβήτητο γεγονός ὅτι ἡ παραλία τοῦ Σαρωνικοῦ ἔχει καταστῆ ἑστία μολύνσεως καί ἀπό ὁρισμένα σημεῖα της ἀναδίδεται ἀφόρητη δυσοσμία.

'Η διαπίστωση ἀνηκει στόν ἀντιπρόεδρο τῆς Κυβερνήσεως κ. Στ. Παττακό καί περιλαμβάνεται σέ ἐγκύκλιο, πού ἐστειλε πρός τίς ἁρμόδιες ὑπηρεσίες. Στήν ἐγκύκλιο προστίθενται καί τά ἑξῆς: «Τό ἐάν τοῦτο ὀφείλεται εἰς ἐπιχωματώσεις, ἐνδεχομένως εἰς ἐλλιπῆ ἀστυνόμευσιν ἤ, τό κυριώτερον, εἰς τά ἀπόβλητα διαφόρων βιομηχανιῶν, δέν δικαιολογεῖ τήν δημιουργηθεῖσαν κατάστασιν, καθ' ὅσον θά ἔδει νά εἶχον ληφθῆ μετρα, πέραν τῶν ἤδη ληφθέντων, πρός περιστολήν καί ἐξάλειψιν τοῦ κακοῦ, τό ὁποῖον μαστίζει κυριολεκτικώς τήν ἐν λόγω θαλασσίαν περιοχήν. 'Η κατάστοσις ἐπιτείνεται καί λαμβάνει πλέον δυσαρέστους διαστάσεις, ἰδία κατά τήν θερινήν περίοδον».

Στό μεταξύ, περισυνελέγησαν προχθές, ἀπό ἄνδρες τοῦ Λιμεναρχείου 'Ελευσῖνος, μικρές ποσότητες νεκρῶν ψαριῶν. Σύμφωνα μέ ἐπίσημη ἐξήγηση, τοῦτο δέν ὀφείλεται σέ ρύπανση τῆς θαλάσσης, ἀλλά σέ ἄγνωστα αἴτια.

Κάτοικοι τῆς περιοχῆς τοῦ Μεγάλου Πεύκου, μέ τηλεφωνήματά τους στά «Νέα», κατήγγειλαν χθές τή νύκτα, ὅτι στήν ἀκτή πού βρίσκεται μπροστά στό ἐργοστάσιο τῆς «Πειραϊκῆς — Πατραϊκῆς», ἐξεδράσησαν χθές νεκρά καί ἡμιθανῆ ψάρια.

Τό περιστατικό ἐπιβεβαίωσε καί τό Λιμεναρχεῖο 'Ελευσῖνος, μέ τή διευκρίνιση ὅτι ἐπρόκειτο περί κοκοβιῶν, τῶν ὁποίων ἡ συνολική ποσότητα γέμισε μιά ψαροκοσέλλα. 'Εν τούτοις, οἱ ἀναγνῶστες μας ἰσχυρίζονται πώς ἡ ποσότητα ἦταν μεγαλύτερη καί, πρίν τά ψάρια περισυλλεγοῦν ἀπό τούς λιμενικούς, ὁρισμένοι φτωχοί κάτοικοι τῆς περιοχῆς εἶχαν μαζέψει ἀρκετά, τά ὁποῖα καί μαγείρεψαν.

Καί διερωτῶνται, εὔλογα, οἱ ἀναγνῶστες μας : Μήπως τά ψάρια ἦσαν ἐπικίνδυνα γιά τή δημόσια ὑγεία; Καί, ἀκόμη, μήπως ἡ ρύπανση τῆς θαλάσσης ἔπαιξε καί ἐδῶ τόν ρόλο της;

ΔΗΜΙΟΥΡΓΟΥΝΤΑΙ ΑΠΟΘΕΜΑΤΑ

Εἰσάγονται 400 τόννοι χοιρινοῦ

'Εγκρίθηκε ἡ ἀτελής εἰσαγωγή 400 μετρικῶν τόννων χοιρινοῦ κρέατος, τό ὁποῖο θά διατίθεται σταδιακό στήν κατανάλωση μετά τόν προσεχῆ 'Οκτώβριο, οὕτως ὥστε νά μήν προκύψουν δυσχέρειες στή διάθεση τῆς ἐγχωρίου παραγωγῆς καί νά ,ἠ ἐπηρεασθοῦν δυσμενῶς γιά τούς παραγωγούς οἱ τιμές τοῦ χοιρινοῦ κρέατος.

Τό μέτρο ἐλήφθη ποός ἄμεση ἱκανοποίηση τῶν ἀναγκῶν τῆς καταναλωσεως, ὅταν ἡ αὐξημένη ζ,ηση δέν θα καλύπτεται ἀπό τήν ἐγχώριο παραγωγή χοιρινοῦ κρέατος.

'Η ἐγγραφή στούς ἐκλογικούς καταλόγους

'Ολοκληρώθηκε σχεδόν, σύμφωνα μέ ἀνακοίνωση τοῦ ὑπουργείου 'Εσωτερικῶν ἡ προετοιμασία γιά τήν διεξαγωγή τοῦ Δημοψηφίσματος τήν προσεχῆ Κυριακή.

Στό μεταξύ, ἀνακοινώθηκε ἀπό τό ὑπουργεῖο 'Εσωτερικῶν ὅτι οἱ ψηφοφόροι τῶν Α', Β' καί Γ' ἐκλογικῶν περιφερειῶν τῆς νομαρχίας 'Αττικῆς, οἱ ὁποῖοι θά χρειασθοῦν βεβαιώσεις περί τῶν στοιχείων ἐγγραφῆς των στούς καταλόγους ἐκλογικῶν βιβλιαρίων τρέπει νά ἀπευθύνωνται στό Πρωτοδικεῖο 'Αθηνῶν (ὁδός Σταδίου καί Σανταρόζα). Οἱ ψηφοφόροι τῶν Δ' καί Ε' 'Εκλογικῶν περιφερειῶν τῆς νομαρχίας 'Αττικῆς, γιά τήν χορήγηση τῶν βεβαιώσεων αὐτῶν θά ἀπευθύνωνται στό Πρωτοδικεῖο Πειραιώς.

ΜΕ ΔΥΟ ΙΑΠΩΝΙΚΑ ΑΕΡΟΣΚΑΦΗ ΑΠΟ ΤΗΝ ΒΕΓΓΑΖΗ

'Αναχωροῦν σήμερα οἱ ἐπιβάτες τοῦ τζάμπο

ΘΑ ΔΙΕΛΘΟΥΝ ΑΠ' ΤΗΝ ΑΘΗΝΑ

ΤΡΙΠΟΛΙΣ (Λιβύης), 26. Ρώϋτερ, 'Ασσοσιέϊτεντ Πρές.

Δύο ἰαπωνικά ἀεροσκάφη «DS - 8», προερχόμενα ἀπό τήν 'Αθήνα καί τό Παρίσι,προσγειώθηκαν χθές στό ἀεροδρόμιο τῆς Τριπόλεως, προκειμένου να παραλάβουν τούς ἐπιβάτες τοῦ ἰαπωνικοῦ «Τζάμπο», πού ἀνετίναξαν οἱ ἀεροπειραταί στό ἀεροδρόμιο τῆς Βεγγάζης. Τό ἕνα ἀπό τά ἀεροσκάφη αὐτά θά ἐπανέλθη μέ τούς ἐπιβάτες στήν 'Αθήνα, πρίν συνεχίση τήν πτήση του.

Στό μεταξύ, οἱ ἀρχές τῆς Λιβύης ἐξακολουθοῦν νά ἀνακρίνουν τούς ἀεροπειρατάς, ἀλλά ὁ διοικητής τῆς Βεγγάζης ἀρνήθηκε νά πῆ ἄν αὐτοί τελοῦν ὑπό κράτηση. Ταυτόχρονα, ἀνακρίνονται καί οἱ 137 ἐπιβάτες τοῦ ἀεροσκάφους, προκειμένου νά γνωσθοῦν λεπτομερῶς ὅλες οἱ πτυχές τῆς ἀεροπειρατείας.

'Εγνώσθη συγκεκριμένα, ὅτι ζητήθηκε ἀπό τούς 118 ἐπιβάτες καί τά 19 μέλη τοῦ πληρώματος, νά ὑποβάλουν γραπτές καταθέσεις γιά τά συμβάντα ἀπό τήν κατάληψη τοῦ ἀεροσκάφους, τήν περασμένη Παρασκευή, ὡς τήν προσγείωσή του, στό ἀεροδρόμιο τῆς Βεγγάζης.

Τρεῖς Γιαπωνέζες, ἀπό τούς ἐπιβάτες, πού εἶχαν μεταφερθῆ σέ νοσοκομεῖο, βγήκαν χθές καί κατέλυσαν μαζί μέ τούς ἄλλους ἐπιβάτες στό ξενοδοχεῖο «Γκεζίρα Παλάς».

Χρησιμοποιώντας τά μαντήλια τους σάν μάσκες, ἐργάτες τοῦ ἀεροδρομίου τῆς Βεγγάζης μεταφέρουν ἀπό τά συντρίμμια τοῦ «Τζάμπο» πού ἀνατίναξαν οἱ ἀεροπειραταί, τό πτῶμα τῆς ἀεροπειρατίνας πού σκοτώθηκε κατά τά πρῶτα λεπτά τῆς ἀεροπειρατείας.

Πυροβολοῦν καί σκοτώνουν

"Ενας ἀπό τούς ἀξιωματικούς πού πῆραν μέρος στήν ἀνταρσία ἐναντίον τοῦ προέδρου τῆς Χιλῆς Σαλβατόρ 'Αλλέντε, πυροβολεῖ καί τραυματίζει τόν συνεργάτη τῆς σουηδικῆς τηλεοράσεως Λεονάρντο "Ενρικσεν, τόν ὁποῖο λίγο ἀργότερα ἀποτελείωσε ἕνας ἀπό τούς στρατιῶτες πού εἶχε μετάσχη στήν ἀνταρσία. 'Ο ἄτυχος "Ενρικσεν πρόλαβε νά κινηματογραφήση αὐτούς πού τόν σκότωσαν.

ΔΗΜΟΣΙΕΥΘΗΚΕ ΠΡΟΕΔΡΙΚΟ ΔΙΑΤΑΓΜΑ

'Αποστρατεῖες ἀξιωματικῶν τοῦ Στρατοῦ καί Ναυτικοῦ

Μέ Προεδρικό Διάταγμα, πού δημοσιεύθηκε στήν 'Εφημερίδα τῆς Κυβερνήσεως, τίθενται σέ ἀποστρατεία, μέ τόν βαθμό τόν ὁποῖο κατέχουν, οἱ ἑξῆς ἀξιωματικοί :

ΥΠΟΣΤΡΑΤΗΓΟΙ: Ε. Παπαγεωργόπουλος, Α. Κατσαρός, Γ. Καϊμάκης, Ε. Διαμάντης, Γ. Βαρούτσος, Τρ. Τραϊανός, 'Αν. Μουρίκης, Σ. Παπαπαναγιώτου, Δ. Παπαϊωάννου, Σ. Καντιδάκης, 'Αρ. Καλαθᾶς, Δ. Παπαθηνητρίου, Π. Πατριαρχέας, Θ. Μπούρος, Π. Λαζαρίδης, Δ. Σιγαλός, Γ. Οἰκονομίδης, Π. Χριστίδης, Κ. Κυριακόπουλος.

ΤΑΞΙΑΡΧΟΙ: Ι. Καζῆς, Γ. Κατσανάς, Δ.. Σπηλιωτόπουλος, Ε. Κένης, 'Αθ. Παπαπασχάλης, Α. Ρούσσος, Γ. Κουρής, Δ. Βαρδάκος, Β. Σμυρνιώτης, Γ. Κουτουμάνος, Δ. Σπυρόπουλος, Ι. Σταυρινός, Ι. Ζαχαρίας, Γ. Ζουμπουλίδης, 'Αθ. Κοτρίωλας, Κ. Παπαδάκης, Χ. Μαργαρίτης, Ε. Πλεύρης, Η. Γεωργόπουλος, Π. Χατζηχαρίσης, Κ. Μοσχονάκης, Ι. Θεοχάρης, Θ. Κουμπουζῆς, Δ. Παπαποστόλου, Κ. 'Αγραφιώτης, Ι. 'Αλεξανδράκης, Κ. Μήλιος, Κ. Τσιμπάκης, Κ. Παπακώστας, Τ. Παγουρτζῆς, Γ. Φραγκῆς, Γ. Βιογιατζόγλου, Α. Γκίρμπας, Ε. Σανόπουλος, Ε. Συρίγος, Δ. Γεργόπουλος, Κ. Κατριδάνος, Π. Καλαρᾶς, Κ. Σκαλτσᾶς, Σ. Τσιτσιλιάνος, Γ. Κοντογιάννης, Χ. Τζώνης, Ι. Πουλόπουλος, Θ. Δημητρέλης, Ι. Πρέβεζας, Σ. Σγουρός, Κ. Παπαευθυμίου, Α. Καϊτσιώτης, Α. Μπουγᾶς, Κ. Κουλάλης, Λ. 'Ιατρίδης, Σ. Χατζῆς, Γ. Δρίτσας, Ζ. Σαραντινός, Π. Κυπριανίδης, Μ. Στακιᾶς, Τζουτζούλης, Κ. Καλογιάννης, Ι. Πάτρης, 'Εμ. Γρύλλος, Ι. Μπουζινέκης, Γ. Λεπτίδης, Β. Βασιλείου, Ε. Πάνου, Μ. Γεωργόπουλος, Ε. Γούναρης, Κ. Κατσαρίδης, Δ. Ξένος, Ν. Μοσχουτζόπουλος, Λ. Παπαγεωργίου, 'Αργ. Σκαφίδας, Ι. Εὐθυμίου καί Χ. 'Αθανασάκος.

'Ομοίως ἀποστρατεύονται, βάσει τοῦ περί 35ετίας διατάξεων οἱ κάτωθι ἀξιωματικοί τοῦ Στρατοῦ:

ΥΠΟΣΤΡΑΤΗΓΟΙ: Γ. Χαμακιώτης, Δ. Πανᾶς, Ε. 'Ατσάλης.

ΤΑΞΙΑΡΧΟΙ: Κ. Λογίτης, Σ. Κριτρακάζος, Π. Περλεπές, Κ. Σπηλιωτόπουλος, Χ. 'Αλμπανής, 'Ελ. 'Αλογάριαστος, Π. Δρίτσας, Π. Χαλάτσης, Δ. Αὐγελῆς, Β. Μίχος, Γ. Κουρνίδης, Κ. Λουκᾶς, 'Αλ. Ριζόπουλος, 'Αθ. Σπυρόπουλος, Θ. Μποσκλαβίτης, Π. Κουκίδης, Ε. Χαρλαύτης, Ι. Τράντος, Δ. Φουφόπουλος.

ΣΥΝΤΑΓΜΑΤΑΡΧΑΙ: Ν. Μαλογιαννάκης, Γ. Μαρκάκης, Δ. Τσέπας, Π. Δήμας, Γ. Παρτσακάλός, 'Ιπ. Κουρκούμπας,